



**CEDH**

**COMISIÓN ESTATAL DE  
DERECHOS HUMANOS  
SAN LUIS POTOSÍ**

<https://derechoshumanosslp.org>

**PROGRAMA  
INSTITUCIONAL | 2023**



Mariano Otero N° 685, Col. Tequisquiapan, San Luis Potosí, S.L.P. C.P. 78250



444-198-50-00 a 09

Dirección de Administración

## Contenido

1. Antecedentes .....	3
2. Introducción.....	5
3. Marco Jurídico.....	6
4. Objetivos institucionales alineados a la planeación internacional, nacional y estatal.....	9
5. Misión y visión institucional .....	13
5.1. Misión Institucional.....	13
5.2. Visión .....	13
5.3. Valores y principios que caracterizan la institución.....	13
6. Diagnóstico de la organización.....	23
6.1. Estructura organizacional .....	23
6.2. Recursos Humanos .....	24
6.3. Recursos Financieros .....	25
6.4. Servicios Generales.....	25
6.5. Procesos.....	26
6.6. Transparencia y rendición de cuentas .....	27
7. Metodología del Marco Lógico .....	28
7.1. Identificación de los problemas relevantes u oportunidades.....	28

7.1.1. Problemas relevantes.....	28
7.1.2. Oportunidades.....	29
7.2. Árbol de Problemas (causas y efectos) .....	30
7.3. Árbol de Objetivos (Medios y fines) .....	30
8. Matriz de Indicadores para Resultados Institucional .....	31
8.1. Registro de costos y unidades responsables por componente.....	33
9. Mecanismos para la instrumentación, seguimiento y evaluación. ....	37
9.1. Indicadores de desempeño (estratégicos y de gestión) y Metas .....	38
9.2. Proyectos y acciones de mejoramiento del desempeño .....	45
10. Anexos. ....	46
10.1. Listado de Programas presupuestarios costeados y armonizados con la contabilidad gubernamental.....	46
10.2. Árbol de problemas, objetivos y alternativas.....	48
10.2.1. Árbol de problemas .....	48
10.2.2 Árbol de objetivos y alternativas.....	49
Bibliografía. ....	50

# 1. Antecedentes

La misión principal de los organismos constitucionales autónomos radica en atender necesidades totales tanto del Estado como de la sociedad en general, conformándose como nuevos organismos que se encuentran a la par de los órganos tradicionales. La creación de los organismos constitucionales autónomos no altera o destruye la teoría tradicional de la división de poderes, debido a que, a pesar de que guarden autonomía e independencia de los poderes primarios, esto no significa que no formen parte del Estado mexicano.

Es importante recordar que la división de poderes no significa una separación absoluta de los órganos de gobierno, sino un mecanismo en que las varias ramas del poder público están obligadas a colaborar entre ellas, para lograr ciertos fines de interés público cuya jurisdicción sería inconveniente dejar a uno solo de los órganos del Estado; debido a lo anterior, es importante entender el Sistema Ombudsman o defensor del pueblo como parte del sistema de división de poderes.

Tomando como base lo dispuesto en el artículo 1 de la Constitución Política de los Estados Unidos Mexicanos, el reconocimiento de los derechos humanos constituye actos de elemental justicia y equidad en un Estado social y democrático, debido a ello, el 18 de mayo de 2006, el Constituyente Permanente de nuestra Entidad federativa reformó el artículo 17 de la Constitución Política del Estado Libre y Soberano de San Luis Potosí. Esta reforma constitucional reconoció a la Comisión Estatal de Derechos Humanos del Estado de San Luis Potosí, como organismo constitucional autónomo.

La Comisión, es un organismo público autónomo de participación ciudadana, dotado de plena autonomía presupuestal, técnica y de gestión; que tiene por objeto esencial la protección, defensa, observancia, promoción, estudio, difusión y educación en y para los Derechos Humanos de toda persona que se encuentre en el territorio del

Estado; que cuenta con personalidad jurídica y patrimonio propios, y es de servicio gratuito.

La Comisión se encarga del estudio, fomento, divulgación, observancia, protección y respeto de los Derechos Humanos previstos en el orden jurídico mexicano, así como del conjunto de instrumentos, órganos y mecanismos de protección y promoción de los Derechos Humanos que han sido consagrados y proclamados por el Sistema Internacional de Derechos Humanos de la Organización de las Naciones Unidas, y por el Sistema Interamericano de Derechos Humanos de la Organización de Estados Americanos.

En relación con el elemento de autonomía técnica, la Comisión debe entenderse como el órgano especializado en materia de derechos fundamentales, dado que el sistema de Derechos Humanos es un conjunto de principios normativos que de modo permanente amplía, robustece, hace crítica y complementa los derechos reconocidos a las personas en el régimen jurídico del Estado. El sistema ombudsman debe funcionar como un mecanismo de evaluación crítica del Derecho Positivo y de la aplicación de éste por parte del Estado; debido a lo anterior, se otorgaron a la Comisión una serie de disposiciones que la facultan para realizar análisis sistemáticos de patrones violatorios de Derechos Humanos, así como la facultad para denunciar las condiciones estructurales que permiten la violación de Derechos Humanos en nuestro Estado.

En este mismo sentido, el sistema de defensa de Derechos Humanos ha sido definido desde sus orígenes como no-jurisdiccional, mismo que no substituye al sistema de protección de garantías constitucionales centrado en el Supremo Poder Judicial mediante los mecanismos de Amparo, Acción de Inconstitucionalidad y Controversia Constitucional. Por ello, queda establecido que cuando exista en el ámbito municipal, estatal o federal, una instancia u organismo especializado para atender los hechos que se le presenten, canalizará el asunto a la instancia u organismo competente.

## 2. Introducción

El presente documento contiene el Programa Institucional de la Comisión Estatal de Derechos Humanos del Estado de San Luis Potosí, conforme a lo dispuesto en la Ley de Planeación del Estado y Municipios de San Luis Potosí, en alineación al Plan Nacional de Desarrollo 2018-2024 y al Plan Estatal de Desarrollo de San Luis Potosí 2021-2027.

De acuerdo a la Ley General de Contabilidad Gubernamental en su artículo 54, y Ley de Presupuesto y Responsabilidad Hacendaria del Estado y Municipios de San Luis Potosí en sus artículos 17, 24, 25, 41, 74, 78 y 79, los organismos autónomos y demás entes de la administración pública deben detallar la información presupuestaria y programática que forme parte de la cuenta pública relacionándola, en lo conducente, con los objetivos y prioridades de la planeación del desarrollo empleando un instrumento en el que se detallan los objetivos, metas, estrategias y acciones que cada organismo lleva a cabo.

Las actividades de la Comisión Estatal de Derechos Humanos se realizan de acuerdo con tres ejes rectores en el desempeño de sus funciones:

- Promoción y Difusión.
- Protección y Defensa.
- Fortalecimiento de Capacidades Institucionales.

Es importante señalar que toda modificación al Programa Institucional se realiza de acuerdo con la vigencia del Plan Nacional de Desarrollo, y del Plan Estatal de Desarrollo de San Luis Potosí y demás planes que de ellos deriven.

### 3. Marco Jurídico

La Comisión Estatal de Derechos Humanos del Estado de San Luis Potosí se rige según lo dispuesto en la Constitución Política de los Estados Unidos Mexicanos en su artículo 102, apartado B; por lo contenido en la Constitución Política del Estado libre y soberano de San Luis Potosí en su artículo 17; y la Ley de la Comisión Estatal de Derechos Humanos del Estado de San Luis Potosí, publicada el 19 de septiembre de 2009 en el Periódico Oficial del Estado. Además, se conduce por medio de un reglamento interior y diversos lineamientos, decretos, acuerdos y tratados tanto nacionales como internacionales que inciden en su desarrollo institucional y de los que se derivan en esencia sus facultades para el estudio, fomento, divulgación, observancia, protección y respeto de los Derechos Humanos.

Los ordenamientos o normas jurídicas que rigen la operación de la Comisión Estatal de Derechos Humanos son las siguientes:

TIPO DE NORMATIVIDAD	NORMATIVA
Constitución Política de los Estados Unidos Mexicanos	Constitución Política de los Estados Unidos Mexicanos
Constitución Política de la entidad federativa	Constitución Política del Estado Libre y Soberano de San Luis Potosí
Convención	Convención Americana sobre Derechos Humanos "Pacto de San José de Costa Rica" (OEA, San José de Costa Rica, 22 de Noviembre de 1969).
Tratado internacional	Relación de tratados internacionales de los que el Estado Mexicano es parte en los que se reconocen Derechos Humanos
Ley General	Ley General de Contabilidad Gubernamental
Ley General	Ley General de Transparencia y Acceso a la Información Pública
Ley Federal	Ley de la Comisión Nacional de Derechos Humanos
Ley Local	Ley de la Comisión Estatal de Derechos Humanos del Estado de San Luis Potosí

Ley Local	Ley de Presupuesto y Responsabilidad Hacendaria del Estado y Municipios de San Luis Potosí
Ley Local	Ley de Transparencia y Acceso a la Información Pública de San Luis Potosí
Ley Local	Ley de Responsabilidades Administrativas para el Estado de San Luis Potosí
Ley Local	Ley de Bibliotecas del Estado y Municipios de San Luis Potosí
Ley Local	Ley de Protección de Datos Personales en Posesión de Sujetos Obligados del Estado de San Luis Potosí
Ley Local	Ley de los Trabajadores al Servicio de las Instituciones Públicas del Estado de San Luis Potosí
Ley Local	Ley de las Personas Adultas Mayores para el Estado de San Luis Potosí
Ley Local	Ley de la Persona Joven para el Estado y Municipios de San Luis Potosí
Ley Local	Ley de los Derechos de Niñas, Niños y Adolescentes del Estado de San Luis Potosí
Ley Local	Ley para la Inclusión de Personas con Discapacidad en el Estado y Municipios de San Luis Potosí
Ley Local	Ley para la Igualdad de Mujeres y Hombres del Estado de San Luis Potosí
Ley Local	Ley para prevenir y Erradicar la Discriminación del Estado de San Luis Potosí
Ley Local	Ley para la Protección al Ejercicio de Personas Defensoras de Derechos Humanos y Periodistas del Estado de San Luis Potosí
Ley Local	Ley para Prevenir la Tortura en el Estado de San Luis Potosí
Ley Local	Ley de Archivos del Estado de San Luis Potosí
Ley Local	Ley de Bienes del Estado y Municipios de San Luis Potosí
Ley Local	Ley Orgánica de la Administración Pública del Estado de San Luis Potosí
Ley Local	Ley de Hacienda para los Municipios de San Luis Potosí
Decreto	Decreto 460 (Decreto de Creación)
Decreto	Decreto 463 (Modificación al Decreto de Creación)
Reglamento	Reglamento Interno de la Comisión Estatal de Derechos Humanos
Reglamento	Acuerdo por el que se reforma el artículo 67 del Reglamento Interior, mismo que fue aprobado por el Consejo de la Comisión en la sesión ordinaria Núm. 47
Reglamento	Acuerdo por el que se reforman los artículos 25, 37, 75, 76, 77, 78 y 111 del Reglamento Interior.



Código	Código de Conducta para los Servidores Públicos de la Comisión Estatal de Derechos Humanos
Decreto	Decreto 0604.-Adiciona los artículos, 44 Bis, 44 Ter, 44 Quáter, y 44 Quinque, y Deroga del artículo 33 adiciona la fracción LVII, de y a la Ley Orgánica de la Administración Pública del Estado de San Luis Potosí, la fracción XLVII, de y a la Ley Orgánica de la Administración Pública del Estado de San Luis Potosí.
Acuerdo	Acuerdo Administrativo que crea la Unidad de Seguimiento de Recomendaciones adscrita a la Presidencia de la Comisión Estatal de Derechos Humanos

## 4. Objetivos institucionales alineados a la planeación internacional, nacional y estatal

De acuerdo con las atribuciones que le confiere el artículo 102, apartado b, de la Constitución Política de los Estados Unidos Mexicanos; el artículo 17 de la Constitución Política del Estado de San Luis Potosí, así como la Ley de la Comisión Estatal de Derechos Humanos, el Reglamento Interior de la Comisión Estatal de Derechos Humanos, y otros ordenamientos legales que hacen referencia a diversas atribuciones y facultades, a continuación se detallan los objetivos y estrategias del Plan Nacional de Desarrollo y el Plan Estatal de Desarrollo, a los que el presente Programa contribuirá para su cumplimiento:

PLAN NACIONAL DE DESARROLLO	
<b>Eje</b>	1.- Política y buen gobierno
<b>Prioridad</b>	Pleno respeto a los derechos humanos
<b>Programa Especial Nacional</b>	Programa Nacional de Derechos Humanos 2020-2024

PLAN ESTATAL DE DESARROLLO	
<b>Eje</b>	Eje 4. Gobierno Responsable para San Luis
<b>Vertiente</b>	5. Derechos humanos

Durante el diseño y la elaboración del Programa y las actividades, la Comisión considera la inclusión de los siguientes ejes transversales:

- Igualdad entre Mujeres y Hombres.
- Desarrollo de las Comunidades y Pueblos Originarios.
- Inclusión de Personas con Discapacidad.
- Inclusión de personas adultas mayores.
- Desarrollo integral de las niñas, niños y adolescentes.
- Gobernanza Digital e Innovadora

Las acciones establecidas en el Plan Estatal de Desarrollo, a su vez, están alineadas a los Objetivos de Desarrollo Sostenible de la Agenda 2030, siendo los objetivos 3, 5, 10 y 16 los que reciben contribución para el logro de sus metas a través de las estrategias establecidas en el programa sectorial de Derechos Humanos.

PROGRAMAS SECTORIALES ESTATALES	
<b>Programa</b>	Programa Sectorial de Derechos Humanos.
<b>Objetivo</b>	Disminuir o eliminar los principales problemas y obstáculos que dificultan el ejercicio o goce de los Derechos Humanos de las personas que habitan y transitan el Estado de San Luis Potosí.
<b>Estrategia</b>	<p>Estrategia 1.1 Lograr la efectiva implementación de la Norma constitucional en materia de derechos humanos y prevención de violaciones a derechos humanos y dar cumplimiento a recomendaciones de las Autoridades correspondientes.</p> <p>Estrategia 1.2 Reforzar la prevención de violaciones a derechos humanos y dar cumplimiento a recomendaciones de derechos humanos.</p> <p>Estrategia 1.3 Fortalecer institucional y operativamente a la Administración</p>

	<p>Pública Estatal para garantizar el ejercicio, goce y protección de los derechos humanos.</p> <p>Estrategia 1.4. Crear esquemas de participación para la implementación de políticas públicas en materia de derechos humanos, que integren instituciones, academia y sociedad civil.</p>
<p><b>Línea de acción</b></p>	<p>Impulsar la armonización de la normativa estatal con base en instrumentos internacionales de derechos humanos y en los ordenamientos legales nacionales. Revisar e impulsar la actualización del marco jurídico de actuación de las comisiones, comités, instituciones e instancias en materia de derechos humanos y de participación ciudadana.</p> <p>Dar seguimiento a las acciones implementadas para dar cumplimiento a recomendaciones de órganos internacionales, nacionales y estatales en materia de derechos humanos para garantizar la no repetición de violaciones a derechos humanos.</p> <p>Generar herramientas que permitan difundir información a la ciudadanía sobre los mecanismos de defensa en materia de derechos humanos. Generar campañas y herramientas de difusión sobre los trámites administrativos de cada dependencia, así como los derechos humanos que se garantizan.</p> <p>Generar y fortalecer protocolos de actuación para servidoras y servidores públicos, con enfoque de derechos humanos. Fortalecer las capacidades institucionales en materia funcional, normativa y de recursos humanos.</p> <p>Elaborar programas sectoriales con enfoque de derechos humanos, que permitan instrumentar la política pública en temáticas específicas. Vincular y fortalecer los mecanismos de protección interinstitucional de derechos humanos.</p> <p>Generar mecanismos y campañas de capacitación en materia de atención ciudadana y el adecuado ejercicio de la función pública bajo una perspectiva de género, interculturalidad, derechos humanos y cultura de rendición de cuentas. Generar una plataforma para todo el Estado sobre el marco de atribuciones y</p>

servicios que ofrecen las dependencias y entidades de la administración pública estatal, bajo una perspectiva de género y derechos humanos, con información sobre los resultados obtenidos.

Desarrollar diagnósticos que permitan conocer las necesidades y obstáculos de la población para acceder a sus derechos humanos.

Generar indicadores y sistemas de información públicos para evaluar el impacto de programas y políticas públicas en la materia.

Crear espacios de participación ciudadana en el diseño, homologación, implementación y evaluación de políticas públicas en la materia.

## 5. Misión y visión institucional

### 5.1. Misión Institucional

Lograr la protección, defensa, observancia, promoción, estudio, difusión y educación en y para los Derechos Humanos de toda persona que se encuentre en el territorio del Estado, a través del fomento en la cultura de los Derechos Humanos.

### 5.2. Visión

La ciudadanía y las autoridades que se encuentran en el territorio del estado de San Luis Potosí, cuentan con conocimiento y confianza en el sistema no jurisdiccional de derechos humanos, para la consolidación de la cultura de respeto y dignidad de las personas, en la que se garantiza la protección de los Derechos Humanos de todas y todos.

### 5.3. Valores y principios que caracterizan la institución

Todos los servidores públicos adscritos a la Comisión Estatal de Derechos Humanos del Estado de San Luis Potosí, deben observar una conducta acorde con lo estipulado en el Código de Ética y Conducta de esta Comisión, en el transcurso de su empleo, cargo, comisión o función permanente o temporal, entendiendo los siguientes conceptos:

- **Principios:** Normas de carácter general reconocidas en la Constitución Política de los Estados Unidos Mexicanos, en la propia del Estado de San Luis Potosí y las leyes reglamentarias que regulan el actuar del servidor público en el desempeño de su empleo, cargo, o comisión en la Comisión Estatal de Derechos Humanos, de San Luis Potosí.

- **Reglas de Integridad:** Las normas de ética y conducta que deben observar en el desempeño de su empleo cargo o comisión, las y los servidores públicos adscritos a la Comisión Estatal de Derechos Humanos del Estado de San Luis Potosí.
- **Valores:** Las acciones de los servidores públicos orientadas hacia una conducta digna, ética y transparente.

**Los principios del servicio público** que integran el Código de Ética y Conducta, para regir el actuar de las y los servidores públicos de la Comisión Estatal de Derechos Humanos de San Luis Potosí, en el ejercicio de su empleo, cargo o comisión bajo el respeto pleno a la dignidad humana son los siguientes:

I.- **LEGALIDAD:** La obligación de las y los servidores públicos de la Comisión de mantener la conducción de las acciones estrictamente apegados a derecho, respetar y cumplir con la Constitución Política de los Estados Unidos Mexicanos, la Constitución Política del Estado de San Luis Potosí, así como; leyes, reglamentos y demás disposiciones jurídicas vigentes que regulen su función.

II.- **HONRADEZ:** La obligación que deberá cumplir el personal de la Comisión, de abstenerse de utilizar su cargo, empleo, cargo o comisión para obtener algún provecho o ventaja personal para sí, su cónyuge o parientes consanguíneos, o de solicitar o aceptar compensaciones o prestaciones, dádivas, u obsequios provenientes de cualquier persona u organización que puedan comprometer su buen desempeño y poner en duda su integridad para el cumplimiento de los deberes propios de su cargo.

III.- **LEALTAD:** El deber de las y los servidores públicos de la Comisión de tener vocación absoluta de servicio a la sociedad y satisfacen el interés superior de las necesidades colectivas por encima de intereses particulares, personales, o ajenos al interés general.

IV.- IMPARCIALIDAD: El Actuar correctamente durante el ejercicio de las funciones, dirigiendo su conducta de acuerdo a las normas legales establecidas, dirigiéndose sin preferencias o privilegios indebidos que perjudiquen o beneficien a personas o grupos, apegándose en todo momento a las reglas institucionales que al efecto existan.

V.- EFICIENCIA: La optimización de los recursos asignados a las y los servidores públicos para lograr los objetivos y metas relacionados con el ejercicio de sus funciones, cargo o comisión.

VI.- ECONOMÍA: El ejercicio del gasto público donde administrarán los bienes, recursos y servicios públicos con legalidad, austeridad y disciplina, satisfaciendo los objetivos y metas para lo que estén destinados, siendo éstos de interés social.

VII.- DISCIPLINA: El desempeño de su empleo, cargo o comisión, de manera ordenada, metódica y perseverante, con el propósito de obtener los mejores resultados en el servicio o bienes ofrecidos.

VIII.- PROFESIONALISMO: El conocer, actuar y cumplir con las funciones, atribuciones y comisiones encomendadas de conformidad con las leyes, reglamentos y demás disposiciones jurídicas atribuibles a su empleo, cargo o comisión, observando en todo momento disciplina, integridad y respeto, hacia los compañeros y/o colaboradores, así como a los particulares con los que llegare a tratar.

IX.- OBJETIVIDAD: La preservación del interés superior de las necesidades colectivas por encima de intereses particulares, personales o ajenos al interés general, actuando de manera neutral e imparcial en la toma de decisiones, que a su vez deberán de ser informadas en estricto apego a la legalidad.

X.- TRANSPARENCIA: La garantía de transparencia en el ejercicio de sus funciones, privilegiando el principio de máxima publicidad de la información pública y el derecho fundamental de toda persona al acceso a la información pública,

---



atendiendo con diligencia los requerimientos de acceso y proporcionando la documentación que generan, obtienen, adquieren, transforman o conservan; y en el ámbito de su competencia, difundir de manera proactiva información gubernamental, como un elemento que genera valor a la sociedad y promueve un gobierno abierto, protegiendo los datos personales que estén bajo su custodia.

XI.- RENDICION DE CUENTAS: El Asumir plenamente ante la sociedad y las autoridades, la responsabilidad derivada del ejercicio de su empleo cargo o comisión, desempeñando sus funciones de forma adecuada y sujetándose a la evaluación de la ciudadanía. Por lo que se obliga a llevar con eficacia, eficiencia, transparencia y calidad el desarrollo de los procesos de mejora continua, de modernización y de optimización de los recursos públicos.

XII.- COMPETENCIA POR MÉRITO: Los servidores públicos deberán ser seleccionados para sus puestos de acuerdo a su habilidad profesional, capacidad y experiencia, garantizando la igualdad de oportunidad, atrayendo a los mejores candidatos para ocupar los puestos mediante procedimientos transparentes, objetivos y equitativos, conforme a la normatividad y disposiciones jurídicas aplicables.

XIII.- EFICACIA: La aptitud que deben mantener en todo momento las y los servidores públicos de la Comisión, orientada al logro de resultados mediante objetivos y metas institucionales que se originen del ejercicio de su empleo, cargo o comisión.

XIV.- INTEGRIDAD: El actuar congruente con principios, rectitud, honestidad y probidad, atendiendo siempre a la verdad de manera congruente con los principios que se deben observar en el desempeño de un empleo, cargo, comisión o función, con en el compromiso de ajustar su conducta para que impere en su desempeño una ética que responda al interés público y generen certeza plena de su conducta frente a todas las personas con las que se vinculen u observen su actuar.

XV.- EQUIDAD: El ser imparcial, para que toda persona acceda con justicia e igualdad al uso, disfrute y beneficio de los bienes, servicios, recursos y oportunidades.

**Los valores** que aplican los servidores públicos, estarán orientados al servicio público de la Comisión Estatal de Derechos Humanos de San Luis Potosí, son:

I.- INTERÉS PÚBLICO: El Actuar buscando en todo momento la máxima atención de las necesidades y demandas de la sociedad por encima de intereses y beneficios particulares, ajenos a la satisfacción colectiva.

II.- RESPETO: El conducirse con austeridad y sin ostentación, y otorgan un trato digno y cordial a las personas en general y a sus compañeros y compañeras de trabajo, superiores y subordinados, considerando sus derechos, de tal manera que propicien el diálogo cortés y la aplicación armónica de instrumentos que conduzcan al entendimiento, a través de la eficacia y el interés público.

III.- RESPETO A LOS DERECHOS HUMANOS: respetar los derechos humanos, y en el ámbito de sus competencias y atribuciones, garantizarlos, promoverlos y protegerlos de conformidad con los Principios de:

- a) Universalidad; que establece que los derechos humanos corresponden a toda persona por el simple hecho de serlo.
- b) Interdependencia; que implica que los derechos humanos se encuentran vinculados íntimamente entre sí.
- c) Indivisibilidad; que refiere que los derechos humanos conforman una totalidad de tal forma que son complementarios e inseparables.
- d) Progresividad; que prevé que los derechos humanos están en constante evolución y bajo ninguna circunstancia se justifica un retroceso en su protección.

IV.- IGUALDAD Y NO DISCRIMINACIÓN: Prestar sus servicios a todas las personas sin distinción, exclusión, restricción, o preferencia basada en el origen

---

étnico o nacional, el color de piel, la cultura, el sexo, el género, la edad, las discapacidades, la condición social, económica, de salud o jurídica, la religión, la apariencia física, las características genéticas, la situación migratoria, el embarazo, la lengua, las opiniones, las preferencias sexuales, la identidad o filiación política, el estado civil, la situación familiar, las responsabilidades familiares, el idioma, los antecedentes penales o en cualquier otro motivo.

V.- EQUIDAD DE GÉNERO: En el ámbito de sus competencias y atribuciones, garantizarán que tanto mujeres como hombres accedan con las mismas condiciones, posibilidades y oportunidades a los bienes y servicios públicos; a los programas y beneficios institucionales, así como; empleos, cargos y comisiones gubernamentales.

VI.- ENTORNO CULTURAL Y ECOLÓGICO: En el desarrollo de sus actividades evitarán la afectación del patrimonio cultural de cualquier nación y de los ecosistemas del planeta; asumir una férrea voluntad de respeto, defensa y preservación de la cultura y del medio ambiente, y en el ejercicio de sus funciones y conforme a sus atribuciones, promoverán en la sociedad la protección y conservación de la cultura y el medio ambiente, al ser el principal legado para las generaciones futuras.

VII.- COOPERACIÓN: Colaborarán entre sí y propiciarán el trabajo en equipo para alcanzar los objetivos comunes previstos en los planes y programas gubernamentales, generando una plena vocación de servicio público en beneficio de la colectividad y confianza de la ciudadanía en sus instituciones.

VIII.- LIDERAZGO: Serán guía, ejemplo, y promotores del Código de Ética y Conducta y de las Reglas de Integridad; fomentarán y aplicarán en el desempeño mexicanos, la Constitución Política del Estado de San Luis Potosí; demás leyes, reglamentos y disposiciones jurídicas aplicables, así como aquellos valores adicionales que por su importancia son intrínsecos a la función pública.

Las y los servidores públicos de la Comisión Estatal de Derechos Humanos, deberán actuar y conducirse bajo las presentes **reglas de integridad y conducta**:

I.- De la Actuación Pública: Deberán conducir su actuación con legalidad, honradez, imparcialidad, eficiencia, lealtad, economía, profesionalismo, disciplina, objetividad, transparencia, rendición de cuentas, competencia por mérito, eficacia, integridad y equidad sin ostentación buscando en todo momento el mayor beneficio al Interés Público.

II.- De la Información Pública: Conducirá su actuación conforme al principio de transparencia y protección de datos personales, resguardando en todo momento la documentación e información institucional en posesión o uso con motivo de su empleo, cargo o comisión.

III.- De las Contrataciones Públicas, Licencias, Permisos, Autorización, y Concesiones: Deberán de realizarse con legalidad, honradez, imparcialidad, transparencia y rendición de cuentas, orientando las decisiones a la necesidades e intereses de la sociedad, con apego a los criterios de economía y eficacia, que garanticen los objetivos para lo que estén destinados los recursos, en términos de las disposiciones jurídicas aplicables.

IV.- De los Programas Gubernamentales: Las y los servidores públicos que con motivo de su empleo, cargo, o comisión participen en los programas de trabajo y en el ejercicio del presupuesto, deberán sujetarse a los principios de legalidad, honradez, profesionalismo, economía, eficiencia, y rendición de cuentas, formulando y ejecutando los planes y programas conforme a las normas en materia de gasto público, austeridad y disciplina presupuestaria, que garanticen las actividades y el cumplimiento de metas y programas del ejercicio presupuestal.

V.- De los Trámites y Servicios: Las y los servidores públicos que desempeñen un empleo, cargo, o comisión y que participan en la prestación de trámites y en el otorgamiento de servicios, deberán atender a los usuarios de forma respetuosa,

imparcial, eficiente, íntegra, equitativa, oportuna, responsable, y sin discriminación. Garantizando el compromiso institucional y social de la Comisión.

VI.- De los Recursos Humanos: Las y los servidores públicos en el ejercicio de su empleo cargo o comisión, participe en procedimientos de recursos humanos, deberá apegarse a los principios de imparcialidad, profesionalismo, legalidad, transparencia, competencia por el mérito, equidad, igualdad y no discriminación. De conformidad con los valores de integridad y directrices del Servicio Público.

VII.- De la Administración de Bienes Muebles e Inmuebles: Las y los servidores públicos que con motivo de su empleo, cargo, comisión o función, participen en procedimientos de baja, enajenación, transferencia o destrucción de bienes muebles o de administración de bienes inmuebles, administrarán los recursos con eficiencia, honradez, transparencia, imparcialidad, economía, y rendición de cuentas para satisfacer los objetivos a los que están destinados, conforme a las disposiciones jurídicas y administrativas aplicables.

VIII.- De los Procesos de Evaluación: Las y los servidores públicos que, con motivo de su empleo, cargo, comisión o función, participen en procesos de evaluación, se apegarán en todo momento a los principios de legalidad, imparcialidad, honradez, transparencia, objetividad, rendición de cuentas, competencia por el mérito, igualdad y no discriminación.

IX.- Del Control Interno: Las y los servidores públicos que, en el ejercicio de su empleo, cargo, comisión, participen en procesos en materia de control interno, deberán de verificar el cumplimiento de objetivos y metas de las unidades administrativas, promover la eficiencia operativa, apegándose a los principios de legalidad, imparcialidad, honradez, lealtad, eficiencia, economía, transparencia, profesionalismo, y rendición de cuentas.

X.- Del Procedimiento Administrativo: Las y los servidores públicos que, en el ejercicio de su empleo, cargo, comisión o función, participen en investigaciones y

procedimientos administrativos, respetarán las formalidades esenciales del procedimiento y la garantía de audiencia conforme al principio de legalidad, imparcialidad, integridad, honradez, objetividad, igualdad y sin discriminación.

XI.- Del Desempeño Permanente con Integridad: Las y los servidores públicos en el ejercicio de su empleo, cargo o comisión, deberán conducirse de acuerdo a los principios y valores del presente Código de Ética, con legalidad, imparcialidad, objetividad, transparencia, certeza, cooperación, ética e integridad, con el fin de garantizar su actuar frente a las personas en general. Así como también, las o los servidores públicos que desempeñan un empleo, comisión o cargo en la Comisión Estatal de Derechos Humanos deberán presentar con oportunidad y veracidad, las declaraciones de situación patrimonial, fiscal y de intereses, en los términos establecidos por la ley en materia de responsabilidades.

XII.- De la Cooperación con la Integridad: Las y los servidores públicos en el ejercicio de su empleo, cargo, o comisión, cooperarán y propiciarán el trabajo en equipo con el propósito de alcanzar el objetivo, función, misión, y visión, de la CEDH, en el fortalecimiento de la cultura ética y de servicio a la sociedad, así como, la colaboración con las instancias encargadas de vigilar el cumplimiento de los principios y valores al servicio público.

Son acciones que, de manera enunciativa y no limitativa, hacen posible propiciar un servicio público íntegro, las siguientes:

- a) Dirigir al personal a cargo con las debidas reglas de trato y abstenerse de incurrir en agravio, desviación o abuso de autoridad, así como autorizarles inasistencias sin causa justificada o indebidas licencias, permisos o comisiones.
- b) Observar sobre del superior jerárquico respeto, subordinación y cumplimiento de las disposiciones que dicten legítimamente o en su caso, exponer las dudas sobre la procedencia de las órdenes.

c) Informar y canalizar a la ciudadanía con la autoridad y medios competentes, cuando decida interponer alguna denuncia en contra de algún servidor público.

d) Proporcionar en forma oportuna y veraz la información y datos solicitados por el organismo al que legalmente le compete la vigilancia y defensa de los derechos humanos, observando las disposiciones jurídicas y administrativas aplicables.

e) Supervisar que los servidores públicos sujetos a su dirección, cumplan con las disposiciones normativas y administrativas; y denunciar por escrito ante la Contraloría Interna, los actos u omisiones que en ejercicio de sus funciones llegare a advertir respecto de cualquier servidor público que pueda ser causa de responsabilidad administrativa en los términos de la Ley de Responsabilidades Administrativas para el Estado y Municipios de San Luis Potosí, y de las normas que al efecto se expidan.

XIII.- Del Comportamiento Digno: Las y los servidores públicos en el desempeño de su empleo, cargo, comisión o función, se conducirán de forma digna sin proferir expresiones, adoptar comportamientos, usar lenguaje o realizar acciones de hostigamiento o acosos sexual, manteniendo para ello una actitud de respeto hacia las personas con las que se tienen o guardan relación en el actuar público, de acuerdo a lo siguiente:

a) Observar buena conducta, trato respetuoso, diligente, imparcial y con rectitud para con los ciudadanos y los servidores públicos.

b) No deberá solicitar o recibir bajo ninguna modalidad y de ninguna índole favores, ayudas, bienes, obsequios, beneficios o similares para sí, su cónyuge o parientes consanguíneos, por afinidad o civiles, o para terceros con los que tenga relaciones profesionales, laborales o de negocios, o para socios o sociedades en que los servidores públicos o las personas antes referidas formen o hayan formado parte.

c) Abstenerse o excusarse de intervenir en la atención, trámite, resolución de asuntos, así como en la celebración o autorización de pedidos o contratos en

materia de adquisiciones, obra pública y enajenación de bienes cuando tenga conflicto de intereses.

## 6. Diagnóstico de la organización

### 6.1. Estructura organizacional

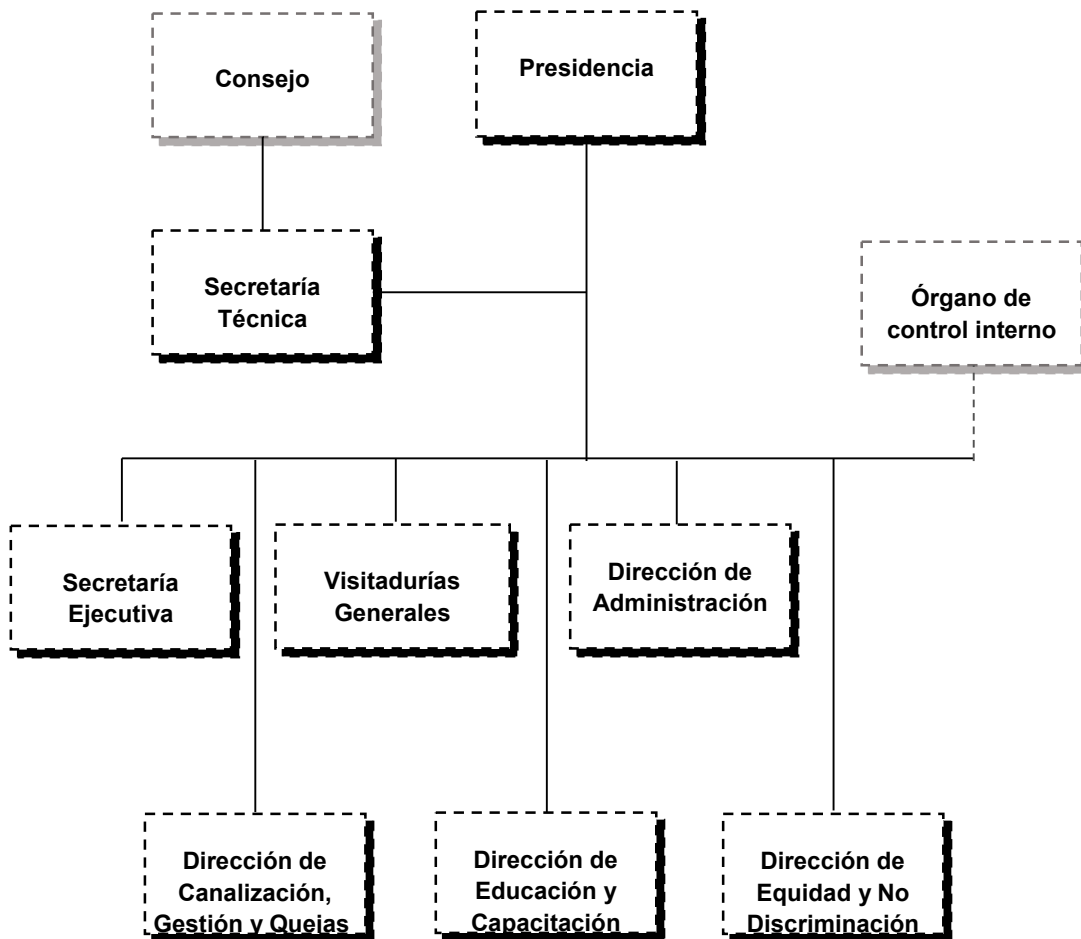

La Comisión se encuentra conformada por una Presidencia, cuatro Visitadurías Generales, una Secretaría Ejecutiva, una Dirección de Administración, una Dirección de Canalización, Gestión y Quejas, una Dirección de Educación y Capacitación, una Dirección de Equidad y no Discriminación, un Consejo Técnico y una Secretaría Técnica del Consejo, además cuenta con un Órgano de Control



Interno que tiene encomendada la función, control y vigilancia de los servidores públicos de esta Comisión, para lo cual contará con autonomía técnica y de gestión para decidir sobre su funcionamiento.

## 6.2. Recursos Humanos

Actualmente, conforme a lo dispuesto en el tabulador de remuneraciones de este organismo, se tiene contemplado un total de 86 plazas.

El término “personal de la Comisión Estatal de Derechos Humanos del Estado de San Luis Potosí”, se refiere a la persona física que presta un trabajo personal subordinado, y su relación de trabajo se rige por la Ley de los Trabajadores al Servicio de las Instituciones Públicas del Estado de San Luis Potosí, las Condiciones Generales de Trabajo de la Comisión Estatal de Derechos Humanos de San Luis Potosí, la Ley de la Comisión Estatal de Derechos Humanos del Estado de San Luis Potosí, el Reglamento Interior de la Comisión, el Reglamento del Servicio Profesional en Derechos Humanos, el Acuerdo por el que se aprueba la actualización del Catálogo de puestos y perfiles del Servicio Profesional en Derechos Humanos, Código de Ética y Conducta para los Servidores Públicos de la Comisión Estatal de Derechos Humanos, así como la demás normatividad vigente aplicable en la materia.

## 6.3. Recursos Financieros

Las erogaciones destinadas a la Comisión Estatal de Derechos Humanos del Estado de San Luis Potosí, como lo son, las prestaciones económicas, repercusiones por concepto de seguridad social y demás asignaciones derivadas de compromisos laborales y servicios básicos para su operación, que se entregan a la Comisión para el ejercicio fiscal 2023 suman la cantidad de \$47'445,193.00 MXN (Cuarenta y siete millones cuatrocientos cuarenta y cinco mil ciento noventa y tres pesos 00/100 MXN).

## 6.4. Servicios Generales

Los servicios generales son parte fundamental para la operatividad de la Comisión. Como parte de los gastos de servicios generales se incluyen servicios tales como: servicios de arrendamiento, servicios profesionales, técnicos, servicios de instalación, reparación, mantenimiento y conservación, servicios de comunicación social y publicidad, servicios de traslado y viáticos, servicios oficiales, servicios postal y telegráfico, telefónico, energía eléctrica, agua, transmisión de datos, radiocomunicaciones, y otros servicios análogos.

## 6.5. Procesos

Las actividades de la Comisión Estatal de Derechos Humanos del Estado de San Luis Potosí se realizan de acuerdo con tres ejes rectores en el desempeño de sus funciones, buscando la transversalidad de las mismas para la obtención de un sistema no jurisdiccional de derechos humanos fortalecido.

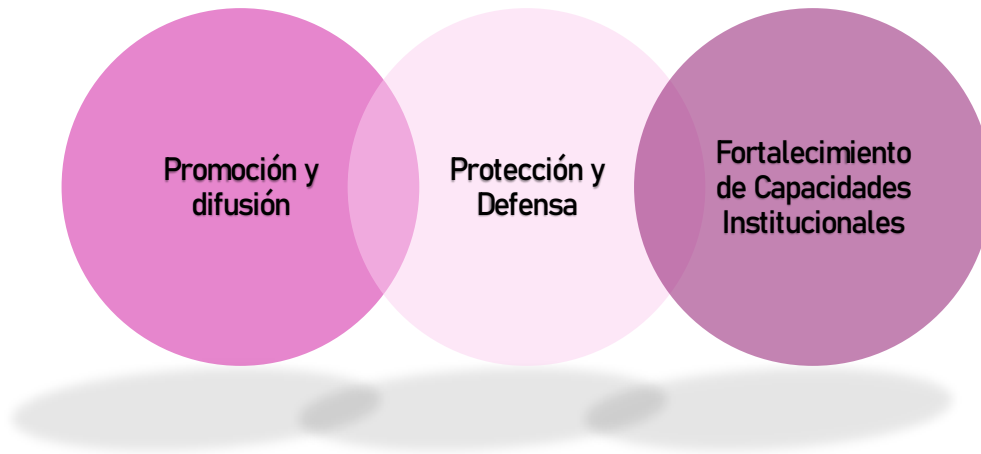

- **Promoción y difusión:** Promueve la cultura de respeto a la dignidad humana, mediante las acciones de difusión en materia de derechos humanos, en apoyo a actividades como la capacitación, formación y vinculación con los servidores públicos y la sociedad civil en general, con el fin de que promuevan los cambios y modificaciones en sus prácticas que redunden en la prevención de violaciones a derechos humanos.
- **Protección y Defensa:** Se refiere a la atención adecuada y oportuna de las víctimas de presuntas violaciones a derechos humanos, para proteger, salvaguardar y restaurar sus derechos.
- **Fortalecimiento de Capacidades Institucionales:** Considera los procesos administrativos para consolidar buenas prácticas y el logro de resultados, así como el correcto cumplimiento de derechos y mejora de este organismo autónomo.

## 6.6. Transparencia y rendición de cuentas

En el tema de Transparencia, la Comisión Estatal de Derechos Humanos del Estado de San Luis Potosí da cumplimiento a las obligaciones generales y específicas establecidas en la Ley Estatal y General de Transparencia y Acceso a la Información Pública, con la publicación de los formatos que corresponden a las unidades administrativas generadoras de información en la Plataforma Nacional de Transparencia (PNT) y la Plataforma de la Comisión Estatal de Garantía y Acceso a la Información Pública (CEGAIP). La información generada se encuentra disponible en la página web de esta Comisión en el siguiente enlace:

<https://derechoshumanosslp.org/transparencia/>

Así mismo, para operar el tema de Transparencia, se cuenta con un área adscrita a la Presidencia de la Comisión, encargada de realizar las funciones de la Unidad de Transparencia para dar respuesta y seguimiento a toda consulta y requerimiento de información por parte de cualquier persona de la sociedad civil sobre el actuar de la Comisión.

## 7. Metodología del Marco Lógico

Como resultado del análisis de la situación actual de la Comisión Estatal de Derechos Humanos del Estado de San Luis Potosí, en el que se consideran factores internos y externos que repercuten en el desarrollo de las actividades de este Organismo, se obtienen las siguientes problemáticas relevantes y áreas de oportunidad a que se enfrenta la Comisión.

### 7.1. Identificación de los problemas relevantes u oportunidades

#### 7.1.1. Problemas relevantes

- Existe desconfianza y miedo ante las represalias por el hecho de iniciar un trámite ante esta Comisión Estatal por parte de las personas de la sociedad civil y los servidores públicos, por el hecho de no contar con información en materia de derechos humanos para la aplicación de la ley en la materia y de ese modo prevenir violaciones a Derechos Humanos.
- Ausencia de proyectos de atención para dar seguimiento a los diagnósticos en materia de Derechos Humanos.
- La Normativa en materia de derechos humanos se encuentra desactualizada y/o desarmonizada.
- Las autoridades municipales y estatales tienen poco conocimiento sobre los mecanismos de coordinación para prevenir las violaciones a derechos humanos.
- Los procesos operativos y administrativos son susceptibles de mejora, lo que fortalecerá las capacidades institucionales de la CEDH.

## 7.1.2. Oportunidades

Las principales áreas de oportunidad para la Comisión Estatal de Derechos Humanos del Estado de San Luis Potosí son las siguientes:

- Realizar programas de concientización y sensibilización a la población y al funcionariado para que adquieran mayor conocimiento en materia de derechos humanos con la finalidad de que se logre la aplicación de la ley en la materia y de ese modo prevenir violaciones a Derechos Humanos.
- Abrir espacios en los que la ciudadanía cuente con mayor acceso a la información en materia de Derechos Humanos.
- Establecer canales de comunicación entre las diversas autoridades de la administración pública, en los que se oriente a las mismas en materia de derechos humanos para prevenir las violaciones de los mismo.
- Revisar la normativa en materia de derechos humanos y después del estudio y análisis correspondiente proceder con la opinión de la propuesta de actualización y/o armonización.
- Reforzar el sistema de protección y defensa de los derechos humanos, impulsando los programas de atención a los migrantes internos y externos, programa de acompañamientos para la búsqueda de personas en situación de desaparición, supervisión de celdas preventivas y centros penitenciarios.
- Fortalecer las Capacidades institucionales a través del establecimiento del sistema de control interno institucional, así como del sistema de evaluación del desempeño, con el fin de aplicar los recursos públicos de manera eficaz, eficiente, transparente y encaminados al logro de los resultados.

## 7.2. Árbol de Problemas (causas y efectos)

Como resultado del análisis elaborado con apoyo de árboles de problemas y objetivos, se llega a la siguiente conclusión.

La problemática principal a la que actualmente se enfrenta la Comisión es a la desconfianza y desconocimiento en materia del sistema no jurisdiccional de Derechos Humanos tanto por parte de la ciudadanía como por parte del funcionariado, incluidas las personas que se encuentran en cargos cuya función radica en vigilar el cumplimiento de la normativa en materia de derechos humanos, lo que origina que existan violaciones a los mismos, que exista una inadecuada aplicación de la Ley vigente en materia de derechos humanos, y que la población desconozca a que instancias recurrir al ser víctima de situaciones en las que resulta afectada su persona, generando una sistemática de violaciones a derechos humanos.

Lo anterior puede ser consultado en el anexo 10.2.1 (árbol de problemas).

## 7.3. Árbol de Objetivos (Medios y fines)

Para obtener un estado de protección, garantía y pleno respeto a los derechos humanos de la población y/o funcionariado público estatal y municipal, así como por parte de los patrones y autoridades en el sector privado (empresarial y/o educativo), es necesario, que exista una sistemática de acciones guiadas por el compromiso de las autoridades para prevenir las violaciones graves a derechos humanos y en su caso obtener la restitución de los derechos violentados.

Lo anterior puede ser consultado en el anexo 10.2.2 (árbol de objetivos).

## 8. Matriz de Indicadores para Resultados Institucional

A continuación, se encuentra la Matriz de Indicadores de Resultados, en la que se establecen los componentes y las actividades a realizar para lograr el desarrollo de cada componente, así como el recurso monetario destinado a cada uno de los componentes.

Matriz de Indicadores de Resultados (MIR)							
						Presupuesto 2023	\$47,445,192.73
Concepto	6.1 Resumen (Objetivos)	Narrativo	6.2 Indicadores	6.3 Medios de Verificación	6.4 Supuestos		
<b>FIN</b>	Contribuir a que toda persona que se encuentre en el territorio del estado de San Luis Potosí cuente con la debida protección, defensa, observancia, promoción, estudio, difusión y educación en y para los Derechos Humanos.		Posición que ocupa San Luis Potosí en el promedio nacional de hechos violatorios que tramitan los visitadores de la CNDH y de las OPDH'S (registrados en expedientes calificados).	Dinámica de la posición. Censo Nacional de Derechos Humanos Federal y Estatal 2021-2022. Fuente INEGI-CNDH Federal y Estatal.	El personal que labora en las instituciones de la Administración Pública Estatal y Municipal, ejerce sus funciones aplicando el pleno respeto a los Derechos Humanos de las personas que se encuentran en el Estado de San Luis Potosí.		
<b>PROPÓSITO</b>	La ciudadanía y las autoridades que se encuentran en el territorio del estado de San Luis Potosí, cuentan con conocimiento y confianza en el sistema no jurisdiccional de derechos humanos; por lo tanto, la ciudadanía presenta quejas por las violaciones a los derechos humanos cometidas en las instituciones públicas y privadas en el Estado, al mismo tiempo que las instituciones y la población en el Estado, se apropian de la cultura con enfoque basado en Derechos Humanos.		Índice de hechos violatorios que tramitan los visitadores de la Comisión Estatal de Derechos Humanos del Estado de San Luis Potosí (registrados en expedientes calificados).	Censo Nacional de Derechos Humanos Federal y Estatal 2022-2023. Fuente INEGI-CNDH Federal y Estatal.	Las autoridades e instituciones se encuentran comprometidas en hacer cumplir el sistema no jurisdiccional de derechos humanos. La ciudadanía tiene interés en conocer del tema de Derechos Humanos.		



Matriz de Indicadores de Resultados (MIR)						
Concepto	6.1 Resumen Narrativo (Objetivos)	6.2 Indicadores	6.3 Medios de Verificación	6.4 Supuestos	Presupuesto	
<b>COMPONENTES</b>	1	Cultura de respeto a la dignidad y derechos humanos de las personas difundida permanentemente.	Índice de personas de la sociedad civil y funcionarios públicos que participan en actividades de capacitación y difusión en el año actual en relación al año 0.	Reporte de Capacitación del sistema de Registro de Correspondencia y Seguimiento de Archivo interno de la Comisión. Informe anual de actividades.	Las personas de la sociedad civil y el funcionariado municipal y estatal tienen interés en conocer y aplicar la cultura de los derechos humanos en su vida diaria.	\$667,614.80
	2	Sistema de Protección y Defensa fortalecido	Índice de quejas presentadas ante la CEDH por violaciones a derechos humanos cometidas por servidores públicos de la Administración Pública Estatal.	Informe anual de actividades emitido por la Comisión Estatal de Derechos Humanos y Sistema de Registro de Correspondencia y Seguimiento de Archivo interno de la Comisión.	Las autoridades cumplen con los señalamientos que se presentan por parte de la Comisión Estatal de Derechos Humanos para prevenir o reparar las presuntas violaciones a derechos humanos.	\$22,323,721.76
	3	Normativa en materia de Derechos Humanos actualizada y armonizada.	Porcentaje de Acciones para la armonización a la legislación en materia de derechos humanos efectuadas.	Informe semestral que concentra las opiniones emitidas en materia de armonización legislativa y los oficios de solicitud. Propuestas de reforma a la legislación Estatal, Demandas de acciones de inconstitucionalidad presentadas ante la Suprema Corte de Justicia de la Nación. Publicaciones en el periódico oficial del estado.	Se cuenta con la publicidad de últimas reformas de la legislación por parte del Periódico Oficial del Estado. Además de que existe el interés del sector público en la actualización y armonización legislativa en materia de derechos humanos.	\$181,830.00
	4	Capacidades Institucionales Fortalecidas.	Porcentaje de acciones cumplidas  Porcentaje de acciones implementadas	Cronograma de cumplimiento del programa operativo anual (POA).  Convocatorias de la orden del día con motivo de las sesiones de consejo que se celebren. Informe emitido. Reportes del Sistema de Registro de Correspondencia y Seguimiento de Archivo interno de la Comisión. Informe mensual de las áreas de la CEDH. Tarjeta informativa de los acuerdos de las reuniones interinstitucionales.	Las autoridades municipales y estatales tienen interés y disponibilidad para establecer canales de comunicación que permitan la transversalización de los derechos humanos en las actividades que desempeñan, además de contar con los recursos en las partidas aplicables de acuerdo al calendario y presupuesto autorizado de los entes por parte de gobierno del estado.	\$24,272,026.17

## 8.1. Registro de costos y unidades responsables por componente.

Componente 1	Cultura de respeto a la dignidad y derechos humanos de las personas difundida permanentemente.	
Unidad Responsable	Dirección de Educación y Capacitación y Dirección de Equidad y no Discriminación, Secretaría Ejecutiva	
Nivel	Resumen Narrativo por Actividad	Total
Total Actividad 1.1	Capacitación del Funcionariado Público Estatal y Municipal en materia de Derechos Humanos.	\$41,992.00
Total Actividad 1.2	Capacitación de la Población en General en materia de Derechos Humanos.	\$53,360.00
Total Actividad 1.3	Implementación de las actividades del Programa de Educación Superior en Derechos Humanos.	\$31,320.00
Total Actividad 1.4	Entrega del Premio Estatal de Derechos Humanos.	\$96,860.00
Total Actividad 1.5	Implementación del Observatorio Estatal sobre Discriminación.	\$40,600.00
Total Actividad 1.6	Implementación del programa (de monitoreo) para la Igualdad entre Hombres y Mujeres.	\$88,508.00
Total Actividad 1.7	Implementación del programa (de monitoreo) para el Desarrollo de niñas, niños y adolescentes.	\$88,508.00
Total Actividad 1.8	Ejecución del Mecanismo Independiente de Monitoreo Estatal de la Convención de los Derechos de las Personas con Discapacidad, en la capital y en municipios al interior del Estado.	\$71,038.40
Total Actividad 1.9	Difusión de información en materia de Derechos Humanos.	\$46,771.20
Total Actividad 1.10	Implementación de la Biblioteca en línea.	\$52,977.20
Total Actividad 1.11	Diseño e implementación del programa "Derechos Contigo".	\$55,680.00
<b>Total Componente 1</b>		<b>\$667,614.80</b>

Componente 2	Sistema de Protección y Defensa fortalecido	
Unidad Responsable	Primera Visitaduría General / Segunda Visitaduría General / Tercera Visitaduría General / Cuarta Visitaduría General / Dirección de Canalización, Gestión y Quejas / Presidencia (Unidad de Seguimiento a Recomendaciones)	
Nivel	Resumen Narrativo por Actividad	Total
Total Actividad 2.1	Atención inmediata a los usuarios, a través de los servicios de primer contacto	\$98,600.00
Total Actividad 2.2	Integración de los Expedientes de Queja.	\$88,554.40
Total Actividad 2.3	Seguimiento de las Medidas Precautorias emitidas.	\$92,428.80
Total Actividad 2.4	Seguimiento y verificación de cumplimiento a las Propuestas de Conciliación emitidas.	\$75,400.00
Total Actividad 2.5	Seguimiento a las Recomendaciones emitidas.	\$75,400.00
Total Actividad 2.6	Supervisión a las Celdas Preventivas de los municipios del estado de San Luis Potosí programadas durante el ejercicio.	\$40,089.60
Total Actividad 2.7	Supervisión a los Centros Penitenciarios Estatales programados para este ejercicio.	\$38,558.40
Total Actividad 2.8	Ejecución de acciones afirmativas para la atención a personas en contexto de migración.	\$31,714.40
Total Actividad 2.9	Acompañamiento a la Comisión de Búsqueda de Personas, Agentes del Ministerio Público y Víctimas indirectas, en las actividades de búsqueda y seguimiento solicitadas.	\$67,152.40
Total Actividad 2.10	Ejecución del programa para la operatividad de la Comisión Estatal de Derechos Humanos	\$21,715,823.76
<b>Total Componente 2</b>		<b>\$22,323,721.76</b>

Componente 3	Sistema de Protección y Defensa fortalecido	
Unidad Responsable	Secretaría Ejecutiva / Secretaría Técnica	
Nivel	Resumen Narrativo por Actividad	Total
Total Actividad 3.1	Estudio y emisión de propuestas para armonizar la legislación estatal en materia de Derechos Humanos.	\$87,000.00
Total Actividad 3.2	Implementación del Observatorio Legislativo de Derechos Humanos	\$42,630.00
Total Actividad 3.3	Elaboración de la propuesta para la iniciativa de reforma a la Ley y actualización en la Reglamentación de la Comisión Estatal de Derechos Humanos.	\$52,200.00
<b>Total Componente 3</b>		<b>\$181,830.00</b>

Componente 4	Sistema de Protección y Defensa fortalecido	
Unidad Responsable	Presidencia / Organo Interno de Control / Dirección de Administración / Dirección de Equidad y no Discriminación / Secretaría Ejecutiva / Dirección de Educación y Capacitación / Consejo	
Nivel	Resumen Narrativo por Actividad	Total
Total Actividad 4.1	Ejecución y seguimiento de las actividades del Consejo de la Comisión Estatal de Derechos Humanos.	\$81,200.00
Total Actividad 4.2	Establecimiento vínculos interinstitucionales que contribuyan a la transversalización de los Derechos Humanos en la política pública.	\$58,000.00
Total Actividad 4.3	Monitoreo de la alerta de género.	\$46,400.00
Total Actividad 4.4	Ejecución de las actividades del Comité de Cultura Institucional para la Igualdad Laboral entre Mujeres y Hombres.	\$40,600.00
Total Actividad 4.5	Ejecución de las actividades correspondientes a la Unidad para la Igualdad de Género.	\$40,600.00
Total Actividad 4.6	Impartición de capacitaciones internas al personal de la Comisión Estatal de Derechos Humanos.	\$14,268.00

<b>Total Actividad 4.7</b>	Cumplimiento a la Ley Estatal y General de Transparencia y Acceso a la Información Pública.	\$88,160.00
<b>Total Actividad 4.8</b>	Ejecución de acciones para la colaboración efectiva entre las coordinaciones municipales Derechos Humanos y la Comisión Estatal de Derechos Humanos.	\$18,096.00
<b>Total Actividad 4.9</b>	Generación de condiciones y acciones encaminadas al cumplimiento de los requisitos para la Certificación en la Norma NMX-R-025-SCFI-2015 en Igualdad Laboral y No Discriminación.	\$91,176.00
<b>Total Actividad 4.10</b>	Generación de condiciones y acciones encaminadas al cumplimiento de los requisitos para la Certificación en la Norma ISO-9001	\$91,176.00
<b>Total Actividad 4.11</b>	Operación y seguimiento del programa para la organización y control de expedientes conforme al Sistema Institucional de archivos (LASLP ART. 21).	\$37,769.60
<b>Total Actividad 4.12</b>	Aplicación de las Encuestas para personas usuarias de la Comisión Estatal de Derechos Humanos de San Luis Potosí	\$50,529.60
<b>Total Actividad 4.13</b>	Operación del Programa de Control Interno Institucional y Administración de Riesgos	\$110,200.00
<b>Total Actividad 4.14</b>	Operación y seguimiento del Sistema de Evaluación del Desempeño	\$73,312.00
<b>Total Actividad 4.15</b>	Ejecución del programa para la operatividad de la Comisión Estatal de Derechos Humanos	\$23,430,538.97
<b>Total Componente 4</b>		<b>\$24,272,026.17</b>

## 9. Mecanismos para la instrumentación, seguimiento y evaluación.

Los mecanismos para la instrumentación, seguimiento y evaluación son herramientas para vigilar que el cumplimiento de cada una de las metas se realiza con eficacia, eficiencia, transparencia, economía y honradez.

Los fundamentos para su implementación se encuentran en la Constitución Política de los Estados Unidos Mexicanos, la Constitución Política del Estado Libre y Soberano de San Luis Potosí, la Ley de Contabilidad Gubernamental y en la Ley de Responsabilidad Hacendaria para el Estado y Municipios de San Luis Potosí.

Se implementa un sistema de evaluación del desempeño, mediante el cual se da seguimiento periódico al avance de los resultados, a través de la medición de los indicadores de la MIR, derivado del Presupuesto basado en Resultados.

## 9.1. Indicadores de desempeño (estratégicos y de gestión) y Metas

Ficha Técnica del Indicador									
Nivel de la MIR: Fin									
Datos de Identificación del Indicador									
<b>Nombre del indicador:</b> (3)	Posición que ocupa San Luis Potosí en el promedio nacional de hechos violatorios que tramitan los visitantes de la CNDH y de las OPDH'S (registrados en expedientes calificados).					<b>Tipo de indicador:</b> (5)	Estratégico		
<b>Descripción ¿qué mide el indicador?:</b> (4)	Mide el lugar que ocupa la Comisión Estatal de Derechos Humanos del Estado de San Luis Potosí a nivel nacional, en cuanto a los hechos violatorios que se tramitan.					<b>Dimensión del indicador:</b> (6)	Eficacia		
<b>Unidad de medida:</b> (7)	Número de posición								
<b>Descripción narrativa del Método de cálculo:</b> (8)	Posición a nivel nacional de la Comisión Estatal de Derechos Humanos del Estado de San Luis Potosí.								
<b>Algoritmo:</b> (9)	Posición a nivel nacional de la Comisión Estatal de Derechos Humanos del Estado de San Luis Potosí.								
<b>Variables y Fuente de Información:</b> (10)	<b>Variable:</b>				<b>Fuente:</b>				
	a... Posición de la CEDHSLP a nivel nacional				a... Censo Nacional de Derechos Humanos Federal y Estatal 2023. Fuente INEGI-CNDH Federal y Estatal				
<b>Características del indicador (ver hoja criterios CREMAA)</b>	<b>Claridad</b>	<b>Relevancia</b>	<b>Economía</b>	<b>Monitoreable</b>	<b>Adecuado</b>	<b>Aporte marginal</b>			
	x	x	x	x	x	x			
Determinación de Metas									
<b>Línea base</b> (11)	Valor	Unidad de medida	Año	Mes	<b>Periodicidad:</b> (12)		<b>Anual</b>		
	24	Número de posición	2021	Diciembre	<b>Sentido del indicador:</b> (13)		<b>Negativo</b>		
Metas Anuales									
<b>Ejercicio fiscal:</b> (14)	2022	2023*	2024	2025	2026	2027	Acumulada		
<b>Planeada</b>	24	22	22	20	20	18			
<b>Parámetros de semaforización</b>	<b>Avance 70-100%</b>	En tiempo	<b>Avance 40 - 69%</b>	En proceso	<b>Avance 0 - 39%</b>	Riesgo	Meta Sexenal	<b>100% (avance)</b>	

Ficha Técnica del Indicador									
Nivel de la MIR: Propósito									
Datos de Identificación del Indicador									
<b>Nombre del indicador:</b> (3)	Índice de hechos violatorios que tramitan los visitantes de la Comisión Estatal de Derechos Humanos del Estado de San Luis Potosí (registrados en expedientes)					<b>Tipo de indicador:</b> (5)	Estratégico		
<b>Descripción ¿qué mide el indicador?</b> (4)	Mide el impacto de la implementación de la cultura de derechos humanos en la Administración Pública.					<b>Dimensión del indicador:</b> (6)	Eficacia		
<b>Unidad de medida:</b> (7)	Porcentaje de disminución								
<b>Descripción narrativa del Método de cálculo:</b> (8)	Dividir "variable a" entre "variable b", al resultado restar 1, y finalmente multiplicar el resultado por 100.								
<b>Algoritmo:</b> (9)	Numerador	Variable a			-1	X 100			
	Denominador	Variable b							
<b>Variables y Fuente de Información:</b> (10)	<b>Variable:</b>				<b>Fuente:</b>				
	a... Número de hechos violatorios que tramitan los visitantes de la CEDHSLP registrados en expedientes calificados año 1				a... Censo Nacional de Derechos Humanos Federal y Estatal 2023. Fuente INEGI-CNDH Federal y Estatal				
	b... Número de hechos violatorios que tramitan los visitantes de la CEDHSLP registrados en expedientes calificados año 0				b... Censo Nacional de Derechos Humanos Federal y Estatal 2022. Fuente INEGI-CNDH Federal y Estatal				
<b>Características del indicador (ver hoja criterios CREMAA)</b>	<b>Claridad</b>	<b>Relevancia</b>	<b>Economía</b>	<b>Monitoreable</b>	<b>Adecuado</b>	<b>Aporte marginal</b>			
	x	x	x	x	x	x			
Determinación de Metas									
<b>Línea base</b> (11)	Valor	Unidad de medida	Año	Mes	<b>Periodicidad:</b> (12)	Anual			
	-4	Porcentaje de disminución	2021	Diciembre	<b>Sentido del indicador:</b> (13)	Negativo			
Metas Anuales									
<b>Ejercicio fiscal:</b> (14)	2022	2023*	2024	2025	2026	2027	Acumulada		
Planeada	-2%	-2%	-3%	-3%	-3%	-2%	-15%		
<b>Parámetros de semaforización</b>	<b>Avance</b> 70-100%	En tiempo	<b>Avance</b> 40 - 69%	En proceso	<b>Avance</b> 0 - 39%	Riesgo	Meta Sexenal	100% (avance)	



Ficha Técnica del Indicador								
Nivel de la MIR: Componente 1								
Datos de Identificación del Indicador								
<b>Nombre del indicador:</b> (3)	Índice de personas de la sociedad civil y funcionarios públicos que participan en actividades de capacitación y difusión en el año actual en relación al año 0.				<b>Tipo de indicador:</b> (5)		Estratégico	
<b>Descripción ¿qué mide el indicador?:</b> (4)	Variación en la cantidad de personas de la sociedad civil y funcionarios públicos que participan en actividades de capacitación y difusión en el año actual en relación al ejercicio anterior.				<b>Dimensión del indicador:</b> (6)		Eficacia	
<b>Unidad de medida:</b> (7)	Porcentaje de incremento							
<b>Descripción narrativa del Método de cálculo:</b> (8)	Dividir "variable a" entre "variable b", al resultado restar 1, y finalmente multiplicar el resultado por 100.							
<b>Algoritmo:</b> (9)	Numerador	Variable a			-1	X 100		
	Denominador	Variable b						
<b>Variables y Fuente de Información:</b> (10)	<b>Variable:</b>				<b>Fuente:</b>			
	a... Total de personas que participan en actividades de capacitación y difusión en el año 1				a... Reporte de Capacitación del sistema de Registro de Correspondencia y Seguimiento de Archivo interno de la Comisión. Informe anual de actividades. (Ejercicio 2023)			
	b... total de personas que participan en actividades de capacitación y difusión año 0				b... Reporte de Capacitación del sistema de Registro de Correspondencia y Seguimiento de Archivo interno de la Comisión. Informe anual de actividades. (Ejercicio 2022)			
<b>Características del indicador (ver hoja criterios CREMAA)</b>	<b>Claridad</b>	<b>Relevancia</b>	<b>Economía</b>	<b>Monitoreable</b>	<b>Adecuado</b>	<b>Aporte marginal</b>		
	x	x	x	x	x	x		
Determinación de Metas								
<b>Línea base</b> (11)	Valor	Unidad de medida	Año	Mes	<b>Periodicidad:</b> (12)		Trimestral	
	1%	Porcentaje de incremento	2021	Diciembre	<b>Sentido del indicador:</b> (13)		Positivo	
Metas Anuales								
<b>Ejercicio fiscal:</b> (14)	2022	2023*	2024	2025	2026	2027	Acumulada	
<b>Planeada</b>	40%	45%	30%	20%	40%	45%	37%	
<b>Parámetros de semaforización</b>	<b>Avance</b> 70-100%	En tiempo	<b>Avance</b> 40 - 69%	En proceso	<b>Avance</b> 0 - 39%	Riesgo	Meta Sexenal	100% (avance)

Ficha Técnica del Indicador									
Nivel de la MIR: Componente 2									
Datos de Identificación del Indicador									
<b>Nombre del indicador:</b> (3)	Índice de quejas presentadas ante la CEDH por violaciones a derechos humanos cometidas por servidores públicos de la Administración Pública Estatal.					<b>Tipo de indicador:</b> (5)		Estratégico	
<b>Descripción ¿qué mide el indicador?</b> (4)	Mide el impacto de las acciones de difusión de la Comisión Estatal de Derechos Humanos para prevenir violaciones a los derechos humanos cometidas por los trabajadores de la Administración Pública					<b>Dimensión del indicador:</b> (6)		Eficacia	
<b>Unidad de medida:</b> (7)	Porcentaje de disminución								
<b>Descripción narrativa del Método de cálculo:</b> (8)	Dividir "variable a" entre "variable b", al resultado restar 1, y finalmente multiplicar el resultado por 100.								
<b>Algoritmo:</b> (9)	Numerador	Variable a			-1	X 100			
	Denominador	Variable b							
<b>Variables y Fuente de Información:</b> (10)	<b>Variable:</b>					<b>Fuente:</b>			
	a... Número de quejas por violaciones a derechos humanos cometidas por el funcionariado público año 1					a... Informe anual de actividades emitido por la Comisión Estatal de Derechos Humanos y Sistema RECOSA (Ejercicio 2023)			
b... Número de quejas por violaciones a derechos humanos cometidas por el funcionariado público año 0					b... Informe anual de actividades emitido por la Comisión Estatal de Derechos Humanos y Sistema RECOSA (Ejercicio 2022)				
<b>Características del indicador (ver hoja criterios CREMAA)</b>	<b>Claridad</b>	<b>Relevancia</b>	<b>Economía</b>	<b>Monitoreable</b>	<b>Adecuado</b>	<b>Aporte marginal</b>			
	x	x	x	x	x	x			
Determinación de Metas									
<b>Línea base</b> (11)	Valor	Unidad de medida	Año	Mes	<b>Periodicidad:</b> (12)		Anual		
	-1	Porcentaje de disminución	2021	Diciembre	<b>Sentido del indicador:</b> (13)		Negativo		
Metas Anuales									
<b>Ejercicio fiscal:</b> (14)	2022	2023*	2024	2025	2026	2027	Acumulada		
Planeada	-1%	-1%	-1%	-1%	-1%	-1%	-6%		
<b>Parámetros de semaforización</b>	<b>Avance</b> 70-100%	En tiempo	<b>Avance</b> 40 - 69%	En proceso	<b>Avance</b> 0 - 39%	Riesgo	Meta Sexenal	100% (avance)	

Ficha Técnica del Indicador									
Nivel de la MIR: Componente 3									
Datos de Identificación del Indicador									
<b>Nombre del indicador:</b> (3)	Porcentaje de Acciones para la armonización a la legislación en materia de derechos humanos efectuadas					<b>Tipo de indicador:</b> (5)	Estratégico		
<b>Descripción ¿qué mide el indicador?</b> (4)	Mide el avance en las acciones para la armonización de la normatividad con relación a la transversalización de los temas de derechos humanos.					<b>Dimensión del indicador:</b> (6)	Eficacia		
<b>Unidad de medida:</b> (7)	Porcentaje de acciones efectuadas								
<b>Descripción narrativa del Método de cálculo:</b> (8)	Dividir "variable a" entre "variable b", y multiplicar el resultado por 100.								
<b>Algoritmo:</b> (9)	Numerador	Variable a			X 100				
	Denominador	Variable b							
<b>VARIABLES Y FUENTE DE INFORMACIÓN:</b> (10)	<b>Variable:</b>				<b>Fuente:</b>				
	a...opiniones técnicas emitidas+ propuestas de reforma a la legislación estatal + acciones de inconstitucionalidad presentadas + acciones de seguimiento + proyectos concluidos				a... Informe semestral que concentra las opiniones emitidas en materia de armonización legislativa y los oficios de solicitud. Propuestas de reforma a la legislación Estatal, Demandas de acciones de inconstitucionalidad presentadas ante la Suprema Corte de Justicia de la Nación. Publicaciones en el periódico oficial del estado.				
b... opiniones técnicas solicitadas+ propuestas de reforma a la legislación estatal solicitadas+ acciones de inconstitucionalidad solicitadas + acciones de seguimiento planeadas + proyectos planeados.				b... Informe semestral que concentra las opiniones emitidas en materia de armonización legislativa y los oficios de solicitud. Propuestas de reforma a la legislación Estatal, Demandas de acciones de inconstitucionalidad presentadas ante la Suprema Corte de Justicia de la Nación. Publicaciones en el periódico oficial del estado.					
<b>Características del indicador (ver hoja criterios CREMAA)</b>	<b>Claridad</b>	<b>Relevancia</b>	<b>Economía</b>	<b>Monitoreable</b>	<b>Adecuado</b>	<b>Aporte marginal</b>			
	x	x	x	x	x	x			
Determinación de Metas									
<b>Línea base</b> (11)	Valor	Unidad de medida	Año	Mes	<b>Periodicidad:</b> (12)		Semestral		
	100	Porcentaje de acciones efectuadas	2022	Agosto	<b>Sentido del indicador:</b> (13)		Positivo		
Metas Anuales									
<b>Ejercicio fiscal:</b> (14)	2022	2023*	2024	2025	2026	2027	Acumulada		
<b>Planeada</b>	100%	100%	100%	100%	100%	100%	100%		
<b>Parámetros de semaforización</b>	<b>Avance</b> 70-100%	En tiempo	<b>Avance</b> 40 - 69%	En proceso	<b>Avance</b> 0 - 39%	Riesgo	Meta Sexenal	100% (avance)	

Ficha Técnica del Indicador								
Nivel de la MIR: Componente 4								
Datos de Identificación del Indicador								
Nombre del indicador: (3)	Porcentaje de acciones cumplidas				Tipo de indicador: (5)	Estratégico		
Descripción ¿qué mide el indicador? (4)	Mide el avance en el cumplimiento de las actividades planeadas.				Dimensión del indicador: (6)	Eficacia		
Unidad de medida: (7)	Porcentaje de cumplimiento							
Descripción narrativa del Método de cálculo: (8)	Dividir "variable a" entre "variable b", y multiplicar el resultado por 100.							
Algoritmo: (9)	Numerador	Variable a			X 100			
	Denominador	Variable b						
Variables y Fuente de Información: (10)	Variable:				Fuente:			
	a... Acciones cumplidas				a... Cronograma de cumplimiento del programa operativo anual (POA)			
	b... acciones planeadas				b... Cronograma de cumplimiento del programa operativo anual (POA)			
Características del indicador (ver hoja criterios CREMAA)	Claridad	Relevancia	Economía	Monitoreable	Adecuado	Aporte marginal		
	x	x	x	x	x	x		
Determinación de Metas								
Línea base (11)	Valor	Unidad de medida	Año	Mes	Periodicidad: (12)	Semestral		
	90.91	Porcentaje de cumplimiento	2022	Agosto	Sentido del indicador: (13)	Positivo		
Metas Anuales								
Ejercicio fiscal: (14)	2022	2023*	2024	2025	2026	2027	Acumulada	
Planeada	100%	100%	100%	100%	100%	100%	100%	
Parámetros de semaforización	Avance 70-100%	En tiempo	Avance 40 - 69%	En proceso	Avance 0 - 39%	Riesgo	Meta Sexenal	100% (avance)

Ficha Técnica del Indicador								
Nivel de la MIR: Componente 4								
Datos de Identificación del Indicador								
Nombre del indicador: (3)	Porcentaje de acciones implementadas				Tipo de indicador: (5)		Estratégico	
Descripción ¿qué mide el indicador? (4)	Avance en la operación y adecuado funcionamiento de actividades para la coordinación interinstitucional en materia de Derechos Humanos.				Dimensión del indicador: (6)		Eficacia	
Unidad de medida: (7)	Porcentaje							
Descripción narrativa del Método de cálculo: (8)	Dividir "variable a" entre "variable b", y multiplicar el resultado por 100.							
Algoritmo: (9)	Numerador	Variable a			X 100			
	Denominador	Variable b						
Variables y Fuente de Información: (10)	Variable:				Fuente:			
	a... total de acciones efectuadas				a... Convocatorias de la orden del día con motivo de las sesiones de consejo que se celebren. Informe emitido. Reportes del Sistema de Registro de Correspondencia y Seguimiento de Archivo interno de la Comisión. Informe mensual de las áreas de la CEDH. Tarjeta informativa de los acuerdos de las reuniones interinstitucionales.			
b... total de acciones planeadas				b... Convocatorias de la orden del día con motivo de las sesiones de consejo que se celebren. Informe emitido. Reportes del Sistema de Registro de Correspondencia y Seguimiento de Archivo interno de la Comisión. Informe mensual de las áreas de la CEDH. Tarjeta informativa de los acuerdos de las reuniones interinstitucionales.				
Características del indicador (ver hoja criterios CREMAA)	Claridad	Relevancia	Economía	Monitoreable	Adecuado	Aporte marginal		
	x	x	x	x	x	x		
Determinación de Metas								
Línea base (11)	Valor	Unidad de medida	Año	Mes	Periodicidad: (12)		Semestral	
	85.09	Porcentaje	2022	Agosto	Sentido del indicador: (13)		Positivo	
Metas Anuales								
Ejercicio fiscal: (14)	2022	2023*	2024	2025	2026	2027	Acumulada	
Planeada	100%	100%	100%	100%	100%	100%	100%	
Parámetros de semaforización	Avance 70-100%	En tiempo	Avance 40 - 69%	En proceso	Avance 0 - 39%	Riesgo	Meta Sexenal	100% (avance)

## 9.2. Proyectos y acciones de mejoramiento del desempeño

Con base en la información obtenida del análisis de la situación actual de la Comisión Estatal de Derechos Humanos del Estado de San Luis Potosí, dentro de las actividades que forman parte de la matriz de indicadores de resultados, existen aquellas que hacen referencia a proyectos y acciones de mejora del desempeño dentro de la institución, enfocadas a propiciar la inclusión, la igualdad y la justicia, acrecentar el conocimiento y profesionalización de los funcionarios que forman parte de este Organismo, sumando también la actualización de la Ley, Reglamento y Lineamientos de la Comisión para ofrecer así un mejor servicio a la ciudadanía.

### **Proyectos y acciones para la mejora del desempeño**

- Capacitación interna al personal de la Comisión Estatal de Derechos Humanos.
- Ejecución de las actividades de la Unidad para la Igualdad de Género.
- Ejecución de las actividades del Comité de Cultura Institucional para la Igualdad Laboral entre Mujeres y Hombres.
- Operación del Programa de Control Interno Institucional y Administración de Riesgos.
- Operación y Seguimiento del Sistema de Evaluación del Desempeño.
- Implementación de propuestas para la elaboración de la iniciativa de reforma a la Ley y actualización en la Reglamentación de la Comisión Estatal de Derechos Humanos.

## 10. Anexos.

### 10.1. Listado de Programas presupuestarios costeados y armonizados con la contabilidad gubernamental.

Gobierno del Estado de San Luis Potosí

ELEMENTOS PROGRAMÁTICOS DEL PLAN ESTATAL DE DESARROLLO PARA LA CONSOLIDACIÓN DE LOS PROGRAMAS PRESUPUESTARIOS \*

EJE RECTOR	VERTIENTE	DEPENDENCIAS RESPONSABLES
Gobierno Responsable para San Luis	Derechos Humanos	Secretaría General de Gobierno Comisión Estatal de Derechos Humanos Dependencias e Instituciones Estatales Adheridas Delegaciones Federales Adheridas al Sector al Sector
ALINEACIÓN AL PND 2019-2024		PROGRAMA SECTORIAL NACIONAL
I. POLÍTICA Y GOBIERNO		Programa Nacional de Derechos Humanos 2020-2024.
<ul style="list-style-type: none"> <li>● Cambio de paradigma en seguridad                             <ul style="list-style-type: none"> <li>iii. Pleno respeto a los derechos humanos</li> <li>xii. Estrategias específicas</li> </ul> </li> </ul>		<b>Objetivos prioritarios:</b> <ol style="list-style-type: none"> <li>1. Asegurar una respuesta articulada de la APF a la crisis de derechos humanos.</li> <li>2. Asegurar la atención a las víctimas de violaciones graves de derechos humanos.</li> <li>3. Impulsar acciones focalizadas para garantizar los derechos humanos de los grupos históricamente discriminados.</li> <li>4. Mejorar la capacidad de gestión y respuesta de la APF para la protección y garantía de los derechos humanos.</li> <li>5. Proporcionar herramientas y capacitación integral a las personas servidoras públicas para asegurar el cumplimiento de sus obligaciones en materia de derechos humanos.</li> </ol>
<b>IMPACTO EN OBJETIVOS DEL DESARROLLO SOSTENIBLE <sup>1</sup></b>		
Objetivo: Transversal		
<b>CLASIFICACIÓN FUNCIONAL</b>		
Finalidad	Función	Subfunción
1. Gobierno	1.2 Justicia	1.2.4 Derechos Humanos

\* Los Programas presupuestarios (Pp), indicadores y metas a alcanzar deberán integrarse a más tardar al segundo trimestre del año fiscal debido al proceso de elaboración del Plan Estatal de Desarrollo 2021-2027, el cual será aprobado y publicado en marzo del 2022. Mientras tanto los Pp, indicadores y metas deberán hacer referencia técnica de los Programas Institucionales 2022.

<sup>1</sup> Vinculación de los Objetivos de Desarrollo Sostenible y metas de la Agenda 2030 para el Desarrollo Sostenible, ONU. ([https://ods.org.mx/docs/doctos/McoIndMun\\_es.pdf](https://ods.org.mx/docs/doctos/McoIndMun_es.pdf)).



**POTOSÍ**  
PARA LOS POTOSINOS  
GOBIERNO DEL ESTADO 2021-2027

**FINANZAS**  
SECRETARÍA DE FINANZAS

**Cédula de Presupuesto Basado en Resultados (PbR)**  
**Comisión Estatal de Derechos Humanos del Estado de San Luis Potosí**

6. Matriz de Indicadores de Resultados (MIR) CEDH-SLP					
Presupuesto 2023				\$ 47,445,192.73	
Concepto	6.1 Resumen Narrativo (Objetivos)	6.2 Indicadores	6.3 Medios de Verificación	6.4 Supuestos	
<b>FIN</b>	Contribuir a que toda persona que se encuentre en el territorio del estado de San Luis Potosí cuente con la debida protección, defensa, observancia, promoción, estudio, difusión y educación en y para los Derechos Humanos.	Posición que ocupa San Luis Potosí en el promedio nacional de hechos violatorios que tramitan los visitadores de la Comisión Estatal de Derechos Humanos del Estado de San Luis Potosí (registrados en expedientes calificados).	Dinámica de la posición. Censo Nacional de Derechos Humanos Federal y Estatal 2021-2022. Fuente INEGI-CNDH Federal y Estatal.	<b>El personal que labora en las instituciones de la Administración Pública Estatal y Municipal, ejerce sus funciones aplicando el pleno respeto a los Derechos Humanos de las personas que se encuentran en el Estado de San Luis Potosí.</b>	
<b>PROPÓSITO</b>	La ciudadanía y las autoridades que se encuentran en el territorio del estado de San Luis Potosí, cuentan con conocimiento y confianza en el sistema no jurisdiccional de derechos humanos; por lo tanto, la ciudadanía presenta quejas por las violaciones a los derechos humanos cometidas en las instituciones públicas y privadas en el Estado, al mismo tiempo que las instituciones y la población en el Estado, se apropian de la cultura con enfoque basado en Derechos Humanos.	Índice de hechos violatorios que tramitan los visitadores de la Comisión Estatal de Derechos Humanos del Estado de San Luis Potosí (registrados en expedientes calificados).	Censo Nacional de Derechos Humanos Federal y Estatal 2022-2023. Fuente INEGI-CNDH Federal y Estatal.	Las autoridades e instituciones se encuentran comprometidas en hacer cumplir el sistema no jurisdiccional de derechos humanos. La ciudadanía tiene interés en conocer del tema de Derechos Humanos.	
<b>COMPONENTES</b>	1	Cultura de respeto a la dignidad y derechos humanos de las personas difundida permanentemente.	Índice de personas de la sociedad civil y funcionarios públicos que participan en actividades de capacitación y difusión en el año actual en relación al año 0.	Reporte de Capacitación del sistema de Registro de Correspondencia y Seguimiento de Archivo interno de la Comisión. Informe anual de actividades.	Las personas de la sociedad civil y el funcionariado municipal y estatal tienen interés en conocer y aplicar la cultura de los derechos humanos en su vida diaria.
	2	Sistema de Protección y Defensa fortalecido.	Índice de quejas presentadas ante la CEDH por violaciones a derechos humanos cometidas por servidores públicos de la Administración Pública Estatal.	Informe anual de actividades emitido por la Comisión Estatal de Derechos Humanos y Sistema de Registro de Correspondencia y Seguimiento de Archivo interno de la Comisión.	Las autoridades cumplen con los señalamientos que se presentan por parte de la Comisión Estatal de Derechos Humanos para prevenir o reparar las presuntas violaciones a derechos humanos.
	3	Normativa en materia de Derechos Humanos actualizada y armonizada.	Porcentaje de Acciones para la armonización a la legislación en materia de derechos humanos efectuadas	Informe semestral que concentra las opiniones emitidas en materia de armonización legislativa y los oficios de solicitud. Propuestas de reforma a la legislación Estatal, Demandas de acciones de inconstitucionalidad presentadas ante la Suprema Corte de Justicia de la Nación. Publicaciones en el periódico oficial del estado.	Se cuenta con la publicidad de últimas reformas de la legislación por parte del Periódico Oficial del Estado. Además de que existe el interés del sector público en la actualización y armonización legislativa en materia de derechos humanos.
	4	Capacidades Institucionales Fortalecidas.	Porcentaje de acciones cumplidas  Porcentaje de acciones implementadas	Cronograma de cumplimiento del programa operativo anual (POA)  Convocatorias de la orden del día con motivo de las sesiones de consejo que se celebren. Informe emitido. Reportes del Sistema de Registro de Correspondencia y Seguimiento de Archivo interno de la Comisión. Informe mensual de las áreas de la CEDH. Tarjeta Informativa de los acuerdos de las reuniones interinstitucionales.	Las autoridades municipales y estatales tienen interés y disponibilidad para establecer canales de comunicación que permitan la transversalización de los derechos humanos en las actividades que desempeñan, además de contar con los recursos en las partidas aplicables de acuerdo al calendario y presupuesto autorizado de los entes por parte de gobierno del estado.







## Bibliografía.

- Constitución Política de los Estados Unidos Mexicanos, Fecha de Última reforma: 28 de mayo de 2021.
- Constitución Política del Estado Libre y Soberano de San Luis Potosí, Fecha Última Reforma: 13 de agosto de 2021.
- Ley de la Comisión Estatal de Derechos Humanos, Fecha Última Reforma: 13 de septiembre de 2021.
- Ley General de Contabilidad Gubernamental, Fecha Última Reforma: 30 de enero de 2018.
- Ley General de Transparencia y Acceso a la Información Pública, Fecha Última Reforma: 20 de mayo de 2021.
- Ley de la Comisión Nacional de Derechos Humanos, Fecha Última Reforma: 20 de mayo de 2021.
- Reglamento Interno de la Comisión Estatal de Derechos Humanos, Fecha Última Reforma: 11 de noviembre de 2013.
- Ley Orgánica de la Administración Pública del Estado de San Luis Potosí, Fecha Última Reforma: 06 de marzo de 2021.
- Ley de Hacienda para los Municipios de San Luis Potosí, Fecha de Última Reforma: 03 de octubre de 2019.
- Ley de Planeación del Estado y Municipios de San Luis Potosí, Fecha de Última Reforma: 01 de octubre de 2018.
- Ley de Presupuesto y Responsabilidad Hacendaria del Estado y Municipios de San Luis Potosí, Última Reforma: 13 de septiembre del 2021.
- Ley de Transparencia y Acceso a la Información Pública de San Luis Potosí, Fecha de Última Reforma: 05 de junio de 2021.
- Ley de Responsabilidades Administrativas para el Estado de San Luis Potosí, Fecha de Última Reforma: 22 de abril del 201.

- Ley de los Derechos de Niñas, Niños y Adolescentes del Estado de San Luis Potosí, Fecha de Última Reforma: 13 de septiembre de 2021.
- Ley para la Igualdad de Mujeres y Hombres del Estado de San Luis Potosí, Fecha de Última Reforma: 26 de marzo de 2020.
- Ley para prevenir y Erradicar la Discriminación del Estado de San Luis Potosí, Fecha de Última Reforma: 26 de noviembre de 2019.
- Código de Conducta para los Servidores Públicos de la Comisión Estatal de Derechos Humanos, Fecha de Publicación: jueves 14 de noviembre de 2019.
- Plan Nacional de Desarrollo 2018-2024, Fecha de Publicación: 12 de julio de 2019.
- Lineamientos para el proceso de integración del presupuesto de egresos para el ejercicio fiscal 2023, Fecha de Publicación: septiembre 2022.
- Plan Estatal de Desarrollo 2021-2027, Fecha de Publicación: 21 marzo de 2022.
- Consejo Nacional de Evaluación de la Política de Desarrollo Social. Guía para la Elaboración de la Matriz de Indicadores para Resultados. México, DF: CONEVAL, 2013.
- Consejo Nacional de Evaluación de la Política de Desarrollo Social. Manual para el Diseño y la Construcción de Indicadores. Instrumentos principales para el monitoreo de programas sociales de México. México, DF: CONEVAL, 2013.
- Eugene Bardaeh. (1998). Los ocho pasos para el análisis de políticas públicas. Ciudad de México: CIDE.
- Edgar Ortegón, Juan Francisco Pacheco, Adriana Prieto. (2015). Metodología del marco lógico para la planificación, el seguimiento y la evaluación de proyectos y programas. Santiago de Chile: Naciones Unidas.
- Secretaría de Finanzas del Estado de San Luis Potosí, Manual Operativo para el Manejo de la MIR en el proceso de Implementación del Presupuesto basado en Resultados y Sistema de Evaluación del Desempeño, México, San Luis Potosí.

